

# **PRÓ-REITORIA DE ASSUNTOS COMUNITÁRIOS E ESTUDANTIS - PRACE**

## **RELATÓRIO DE GESTÃO - 2025**

### **Gestores/as:**

Pró-Reitor: Heber Eustáquio de Paula

Pró-Reitora Adjunta: Isis Silva Roza

Coordenadora de Restaurantes: Judith Gomes de Oliveira

Coordenador de Saúde: Marcelo Dias de Santana

Coordenadora de Acessibilidade e Inclusão: Adriene Santanna

### **1. BREVE APRESENTAÇÃO DA ÁREA**

A Pró-Reitoria de Assuntos Comunitários e Estudantis (PRACE) é o setor responsável por elaborar, acompanhar e avaliar os programas de assistência estudantil na UFOP. Baseando-se na orientação organizada pelo Fórum Nacional de Pró-Reitores de Assuntos Comunitários e Estudantis (FONAPRACE), os programas e os projetos da PRACE têm sido organizados de acordo com os seguintes eixos estruturantes:

I – Assistência Prioritária: conjunto de ações e serviços que visam à redução das desigualdades sociais e à inclusão social na educação superior, oferecendo ao estudante condições adequadas de alimentação, moradia e transporte para garantir-lhe o desenvolvimento das atividades acadêmicas, a permanência no curso e a sua conclusão.

II – Promoção e Prevenção: conjunto de ações e serviços capazes de garantir ao estudante qualidade de vida, saúde, esporte, cultura e lazer, valorizando a integração estudantil e as manifestações culturais.

III – Apoio e Acompanhamento: conjunto de ações e serviços que estimulam a integração do estudante ao contexto escolar/universitário, levando em consideração os aspectos pedagógicos, acadêmicos e psicossociais e as contribuições para a permanência no curso e a sua conclusão.

IV – Inclusão e Cidadania: conjunto de ações e serviços capazes de promover acessibilidade e inclusão dos estudantes com deficiência, dificuldades de aprendizagem, transtornos globais do desenvolvimento ou altas habilidades e superdotação, contribuindo não só para o desenvolvimento de suas atividades

acadêmicas, mas também para a promoção da igualdade étnico-racial e de gênero, da diversidade sexual, das ações afirmativas e da formação de cidadania.

O Regimento da Universidade Federal de Ouro Preto (UFOP), estabelecido pela Resolução CUNI 1959, prevê que em sua estrutura organizacional a UFOP deverá constar uma Pró-reitoria específica para tratar dos assuntos comunitários e estudantis, com as seguintes atribuições regimentais:

I - planejar, propor e executar atividades de assistência prioritária, promoção e prevenção, apoio e acompanhamento, inclusão e cidadania dirigidas aos estudantes e servidores da Universidade;

II - executar as atividades de assistência e promoção social dirigidas a todos os estudantes da Universidade;

Por sua vez, o Plano de Desenvolvimento Institucional – PDI UFOP para o decênio 2016-2025 considera a organização da Pró-Reitoria de Assuntos Comunitários e Estudantis (PRACE), com as atribuições de proporcionar condições de acesso e permanência de estudantes, técnicos-administrativos e docentes na instituição, buscando garantir o bem-estar psicossocial de toda a comunidade ufopiana.

Para o cumprimento dessas atribuições, a estruturação da PRACE em 2025 se estabeleceu por meio da atuação de suas Coordenadorias, dentre essas, três Coordenadorias de Assuntos Estudantis, uma em cada um dos Campi da UFOP, a saber: na cidade de Ouro Preto, a CAES - Ouro Preto, na cidade de Mariana, a CAES Mariana, e na cidade de João Monlevade, a CAES - João Monlevade. Todas essas Coordenadorias são estruturas responsáveis por elaborar critérios, procedimentos e outras ações nas áreas de moradia, orientação estudantil, avaliação socioeconômica e concessão de bolsas.

Essas Coordenadorias são responsáveis pela promoção de atividades continuadas que visam à melhoria da vida acadêmica dos estudantes de graduação e pós-graduação da UFOP, objetivando equalizar oportunidades aos que possuem condições socioeconômicas desfavoráveis; viabilizar acesso psicossocial e socioeducativo para a integração à vida universitária; proporcionar condições de acesso e permanência a uma formação técnico-científica, humana e cidadã de qualidade e reduzir a evasão e a retenção escolar ocasionadas por fatores socioeconômicos.

A PRACE conta ainda, em sua estrutura organizacional, com a Coordenadoria de Restaurantes Universitários (CRU) que atende a comunidade universitária (estudantes e servidores) visando à supervisão da produção de refeições por empresas terceirizadas dentro de padrões nutricionais que garantam sua qualidade, higiene, equilíbrio e balanceamento; refeições essas servidas nas unidades de RU distribuídas nos campi de Ouro Preto, Mariana e João Monlevade. Essa Coordenadoria é responsável pela disponibilização de créditos, a cada início de mês, a estudantes assistidos que possuem bolsa-alimentação.

Outra Coordenadoria que integra a PRACE é a Coordenadoria de Saúde Comunitária (CSC), composta por profissionais da rede municipal de saúde e da UFOP, voltada à assistência qualificada na prevenção de doenças e à promoção de hábitos de vida saudáveis. É campo de estágio para os alunos dos cursos de Farmácia, Nutrição, Serviço Social e Medicina e para estudantes de outras graduações inseridos em programas e projetos desenvolvidos na unidade. O atendimento é realizado na integração das seguintes áreas: a) Ambulatório Escola – EMED, com o atendimento à comunidade através de consultas professor-aluno nas especialidades de Cardiologia, Clínica Geral, Dermatologia, Endocrinologia, Geriatria, Ginecologia, Infectologia, Pediatria, Pneumologia, Psiquiatria; b) Saúde da Família, voltada à atenção básica como estratégia prioritária de acordo com os preceitos do Sistema Único de Saúde; c) Enfermagem, com ações de vacinação e imunização; e d) Nutrição, que promove o aleitamento materno e orientação à alimentação saudável.

A PRACE possui também em sua estrutura a Coordenadoria de Acessibilidade e Inclusão (CAIN), que realiza o apoio à inclusão e à acessibilidade de estudantes, professores e técnicos administrativos que se enquadrem no público-alvo da política de inclusão.

Dessa forma, a UFOP está não somente atendendo as exigências legais, mas também consolidando uma política de acessibilidade e inclusão que considera a diversidade e a diferença presente na sociedade e na universidade, contribuindo para que o estudante e servidor com deficiência possam exercer o seu direito de cidadania.

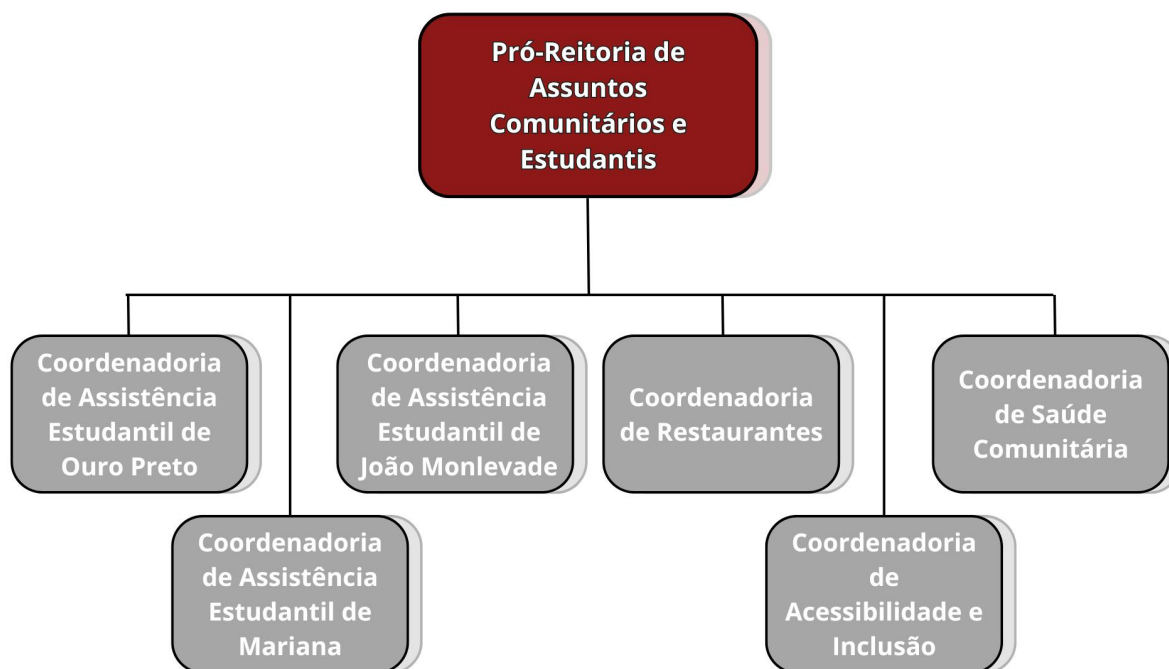

## 2. ANÁLISE DOS OBJETIVOS DO PDI REVISADOS

No âmbito das políticas de assistência estudantil, os objetivos dispostos no PDI 2016/2025 estão assim descritos:

1. Viabilizar atenção de cunho psicossocial e socioeducativo que visem à integração do estudante à vida universitária.
2. Proporcionar ao estudante de baixa renda condições de acesso e permanência na universidade e oferecer uma formação de qualidade técnico-científica, humana e cidadã.
3. Promover a redução de evasão e de retenção escolar, principalmente quando determinadas por fatores socioeconômicos.
4. Primar pelo respeito aos padrões técnicos, pela eficiência e celeridade nas execuções e avaliações.
5. Zelar pela transparência na utilização dos recursos e critérios de atendimento; equalizar oportunidades para os estudantes em condições socioeconômicas desfavoráveis.

Tendo como referência os objetivos acima dispostos, constantes do PDI 2016/2025, e a realidade atual da UFOP, fica em evidência uma abrangente e robusta política de assistência estudantil, que tem se fortalecido ao longo dos anos, ao mesmo

tempo em que segue em constante aprimoramento diante os desafios que vão se constituindo.

As condições de permanência e redução de evasão por questões socioeconômicas são proporcionadas através da bolsa permanência, bolsa alimentação e as moradias socioeconômicas (Ouro Preto e Mariana), repúblicas federais (Ouro Preto) e auxílio moradia (João Monlevade).

Demandas de cunho psicossocial e socioeducativo são cada vez mais frequentes na PRACE, diante de uma série de questões, internas e externas, que interferem nas condições de saúde mental para permanecer na universidade e ter um bom desempenho acadêmico. A Orientação Estudantil, composta por psicólogas/os, técnicas em orientação estudantil e assistentes sociais, tem um lugar estratégico no atendimento de tais demandas. Ao mesmo tempo, é importante considerar a complexidade, amplitude e aumento de necessidades, o que tem exigido um esforço da equipe em aprimorar as respostas à comunidade universitária. No âmbito das moradias socioeconômicas é que os retornos apresentam-se de forma mais aquém do desejado.

A insuficiência de recursos financeiros, em 2025, voltados para a assistência estudantil, e em menor medida, de recursos humanos foi o que mais limitou a realização de maiores avanços. As moradias socioeconômicas exigem elevados custos de manutenção, o que tensiona o orçamento e tornam morosas as respostas às demandas do corpo estudantil.

As questões que envolvem as necessidades de permanência das pessoas com deficiência têm desafiado a assistência estudantil. São exigências de custo elevado para os quais a UFOP precisa se preparar melhor para atendê-las.

Por fim, ressalta-se que toda a organização da PRACE, que inclui sua estrutura organizacional, recursos humanos e financeiros, bolsas e serviços disponíveis, seguem a PNAES e o PDI UFOP, com integral respeito aos padrões técnicos, eficiência, celeridade e transparência na utilização dos recursos.

### **3. AÇÕES E SERVIÇOS: ANÁLISE DA EXECUÇÃO ANUAL**

#### **3.1 COORDENADORIAS DE ASSISTÊNCIA ESTUDANTIL - OURO PRETO, MARIANA E JOÃO MONLEVADE**

### **Avaliação socioeconômica**

A avaliação socioeconômica se constitui como um dos principais instrumento técnico-operativo do Serviço Social para caracterizar o público-alvo dos programas de assistência estudantil da UFOP, além de possibilitar a leitura das expressões da questão social que incidem sobre o desempenho acadêmico e a trajetória educacional dos discentes.

<b>AVALIAÇÕES SOCIOECONÔMICAS</b>	
Ouro Preto	1656
Mariana e João Monlevade	590
<b>TOTAL</b>	<b>2246</b>

- O acompanhamento social de estudantes a partir do acolhimento e entrevistas foram atividades realizadas mediante solicitação do profissional ou do estudante. Em **Ouro Preto**, no ano de 2025, foram contabilizados 452 atendimentos sociais; em Mariana (campi **Mariana e João Monlevade**), 149.

<b>ATENDIMENTOS SOCIAIS</b>	
Ouro Preto	452
Mariana e João Monlevade	149
<b>TOTAL</b>	<b>601</b>

- O projeto “A pré-conferência de documentos para fins de avaliação socioeconômica da Coordenadoria de Assistência Estudantil de **Mariana**” se caracteriza por integrar ações de incentivo à formação acadêmica de alunos do curso de Serviço Social da UFOP, em condição de vulnerabilidade socioeconômica.

Essa contribuição garante uma maior agilidade e otimização no processo de avaliação socioeconômica realizada pelas Assistentes Sociais.

- Projeto “Documentação para avaliação socioeconômica: PRACE Orienta”, desenvolvido em **Mariana**, articula atividades de orientação e esclarecimento sobre as dúvidas que os discentes apresentam referente à documentação necessária para solicitação de avaliação socioeconômica, além de uma interlocução com as atividades do campo de estágio do curso de Serviço Social da Universidade Federal de Ouro Preto (UFOP). Além disso, foram elaborados materiais explicativos por meio da plataforma digital (Instagram) que detalham o passo a passo da organização dos documentos.

### **Bolsa Permanência**

A bolsa permanência é um auxílio financeiro concedido ao estudante, em sua conta corrente, para sua permanência na universidade. Possui natureza social e pedagógica e tem por finalidade o suporte financeiro a estudantes que dele necessitam para se manterem na universidade.

<b>BOLSA PERMANÊNCIA</b>	
Número de estudantes assistidos	Valores totais
2.777	R\$10.108.125,00

### **Bolsa Alimentação**

A bolsa alimentação tem como objetivo a garantia da segurança alimentar e nutricional dos estudantes da UFOP. Trata-se de um depósito mensal de créditos correspondentes à bolsa, na carteira de identidade estudantil, para aqueles/as que necessitam, de forma que possam utilizar o restaurante universitário de forma gratuita.

<b>BOLSA ALIMENTAÇÃO</b>	
Número de estudantes assistidos	Valores totais

**BOLSA ALIMENTAÇÃO**

3281

R\$5.076.583,72

Utilização do RU por bolsistas PRACE:

**CONTROLE DE UTILIZAÇÃO DO RU POR BOLSISTAS**

RECAM			ICSA			ICHS		
Almoço	Jantar	Total	Almoço	Jantar	Total	Almoço	Jantar	Total
151.877	78.655	230.532	32.933	21.933	54.866	16.049	12.152	28.201
<b>TOTAL DE REFEIÇÕES</b>					<b>313.599</b>			

**CONTROLE DE UTILIZAÇÃO DO RU POR BOLSISTAS - ICEA**

Almoço	10.424
Jantar	14.361
<b>TOTAL DE REFEIÇÕES</b>	<b>24.785</b>

**Auxílio Maternidade - ManU**

O Auxílio Maternidade é destinado a estudantes dos cursos de graduação presencial da UFOP que são mães, aprovadas em edital de seleção realizado pela PRACE. Tem como objetivos evitar a evasão decorrente da maternidade; combater os efeitos das desigualdades de gênero no tocante à parentalidade; e o pagamento de auxílio financeiro.

<b>AUXÍLIO MATERNIDADE</b>	
Número de estudantes assistidos	Valores totais
109	R\$232.750,00

### **Auxílio Transporte**

O auxílio transporte é um benefício financeiro concedido aos alunos do curso de Filosofia, conforme Portaria PRACE nº 293, de 03 de julho de 2025, que considera as necessidades de deslocamento para a realização de refeições no Restaurante Universitário do Campus Morro do Cruzeiro. O benefício é pago no mês subsequente à utilização do Restaurante Universitário, após apuração nas passagens na roleta.

<b>AUXÍLIO TRANSPORTE</b>	
Número de estudantes assistidos	Valores totais
52	R\$ 7.686,30

### **Auxílio Moradia**

O auxílio moradia é um repasse monetário mensal, de caráter temporário, concedido a estudantes do campus ICEA, que será ofertado até a construção da moradia estudantil em João Monlevade. No exercício de 2025, foram contabilizados 150 estudantes bolsistas vinculados ao Auxílio Moradia, totalizando o valor de R\$342.000,00 despendidos com o auxílio no referido exercício. Ressalta-se que o quantitativo total de bolsas mensais ofertadas é de 120 (cento e vinte), sendo o número de contemplados superior em razão da dinâmica de concessões e encerramentos ocorridos ao longo do ano.

<b>AUXÍLIO MORADIA</b>	
Número de estudantes assistidos	Valores totais
150	R\$342.000,00

O auxílio moradia medida protetiva trata-se de um benefício criado em situação extrema, para atender um número definido de estudantes.

<b>AUXÍLIO MORADIA - MEDIDA PROTETIVA</b>	
Número de estudantes assistidos	Valores totais
08	R\$23.600,00

### **Orientação Estudantil**

A Orientação Estudantil oferecida pela PRACE se refere ao conjunto de ações desenvolvidas que estimulam a integração do estudante de graduação ao contexto universitário. Tais ações, elaboradas a partir de uma perspectiva psicossocial, estão direcionadas à orientação de estudantes (priorizando-se bolsistas da PRACE) sobre diferentes aspectos da vida acadêmica, o que inclui desde condições materiais de permanência, desempenho acadêmico até serviços prestados por outros setores institucionais, como PROGRAD, PROPPI e Ouvidoria/Canais de Denúncias. Segue algumas das ações desenvolvidas:

- O Programa de Incentivo à Diversidade e Convivência (PIDIC) e o Programa de Desenvolvimento Social e Acadêmico (PRODESA) atendeu os três campi da UFOP, com ações nas áreas de Convivência nas Moradias Estudantis; Acolhimento e Saúde Mental; Gênero; Raça; Inclusão Social e Ações Afirmativas; Cultura, Esporte e Entretenimento. O resultado final destas ações foi apresentado nas Mostras PRODESA e PIDIC, no Encontro de Saberes da UFOP, em novembro de 2025.

<b>Programas PIDIC e PRODESA</b>			
Programas	Nº de projetos	Nº de bolsistas	Valores totais
PIDIC	26	102	R\$342.412,00
PRODESA	20	80	R\$259.742,00
<b>TOTAL</b>	<b>46</b>	<b>182</b>	<b>R\$602.154,00</b>

- Em novembro, foi realizada a ação “PRACE Convida Colegiados”, com a presença de 23 presidentes de Colegiados, de Ouro Preto, Mariana e João Monlevade, com vistas a dialogar sobre as ações desenvolvidas pela PRACE.

<b>PRACE CONVIDA COLEGIADOS</b>	
<b>TOTAL DE COLEGIADOS</b>	<b>23</b>

- atendimentos individuais diversos realizados pela Orientação Estudantil:

<b>ATENDIMENTOS INDIVIDUAIS - Ouro Preto</b>	
Orientação estudantil	528
<b>TOTAL</b>	<b>528</b>

- Em Mariana, os atendimentos individuais ocorreram por livre demanda ou por encaminhamento, e estão divididos em Orientação Estudantil e Psicologia:

<b>ATENDIMENTOS INDIVIDUAIS - Mariana</b>	
Orientação Estudantil	30
Psicologia	289
<b>TOTAL</b>	<b>319</b>

- Atendimentos individuais - João Monlevade

<b>ATENDIMENTOS INDIVIDUAIS - João Monlevade</b>	
Orientação Estudantil	72
<b>TOTAL</b>	<b>72</b>

- Em **Ouro Preto**, foram oferecidas as seguintes atividades coletivas. Oficinas temáticas: Canva; Pesquisa científica na prática: como usar o Portal da Capes e a Biblioteca Digital da UFOP; Aprendendo a estudar - Estratégias de Estudos no Ensino Superior; Maternidade e Universidade: O que te afeta?; Experiências Estudantis: gestão do tempo e organização dos estudos; Projetos de Convivência da Prace; O que o bolsista da PRACE precisa saber?. Foram atendidos 50 estudantes. Além disso, o projeto Prodesa “Boas-vindas, Ingressantes” atendeu cerca de 160 estudantes. E os atendimentos coletivos por baixo rendimento alcançaram 49 discentes.

<b>PARTICIPANTES EM ATIVIDADES COLETIVAS - Ouro Preto</b>	
Oficinas temáticas	50
Boas-vindas, ingressantes	160
Baixo rendimento	49
<b>TOTAL</b>	<b>259</b>

- Foram oferecidas as seguintes oficinas temáticas em **Mariana**: Programa Bem Vindo Calouro e o Programa de Acompanhamento Acadêmico. Foram realizadas intervenções coletivas voltadas para estudantes ingressantes e planejamento do futuro profissional. Além disso, ações do projeto PRODESA “Tempo de Aprender: Oficinas para Organização da rotina acadêmica”.

<b>PARTICIPANTES EM ATIVIDADES COLETIVAS - Mariana</b>	
Mariana	302
<b>TOTAL</b>	<b>302</b>

Foram oferecidas as seguintes ações em **João Monlevade**: o Taekwondo como Prática Extensionista: 33 ações registradas, focadas em saúde, disciplina e integração universitária; Projeto Livro na Mão, Pé na Bola: 18 ações articulando

esporte e rendimento escolar; Implementação sistemática do calendário de campanhas de promoção em saúde.

<b>PARTICIPANTES EM ATIVIDADES COLETIVAS - João Monlevade</b>	
João Monlevade	102
<b>TOTAL</b>	<b>102</b>

- As equipes de Orientação Estudantil dos três campi monitoraram a suspensão de bolsas de estudantes que não estavam cursando 150h semestrais ou que apresentaram coeficientes abaixo de 5,0 por dois semestres consecutivos; realizaram a análise de requerimentos contra suspensão das referidas bolsas; e ações de orientação estudantil.

- Servidoras/es da PRACE atuaram nas comissões da organização do Encontro de Saberes 2025 e da Comissão Técnica de Elaboração do Plano de Desenvolvimento Institucional de 2026-2031.

- As Equipes de Orientação Estudantil atuaram no levantamento e análise dos dados (ano 2021), bem como na Comissão de Avaliação e Monitoramento do PNAES.

- A equipe do campus de **Ouro Preto** realizou a Coleta de dados de estudantes ingressantes nos períodos letivos de 24.2 e 25.1, por meio do formulário da Pesquisa do Perfil do Ingressante.

### **Moradia socioeconômicas - Ouro Preto e Mariana**

As moradias de critério socioeconômico se referem às moradias disponibilizadas pela UFOP em que a seleção é feita por critérios socioeconômicos, a partir de edital específico.

O quantitativo de moradores informado refere-se exclusivamente aos residentes ativos no Sistema Integrado de Moradias (SIM) no período considerado - fevereiro de 2026. Estudantes que ocupavam vaga em 2025, mas que já se desligaram da moradia, não foram contabilizados, decisão adotada em razão da complexidade de obtenção das informações referentes a moradores desligados no Sistema Integrado de Moradia.

<b>MORADIAS DE CRITÉRIO SOCIOECONÔMICO</b>				
Tipo de moradia	Capacidade total	Ocupação total	Vagas disponíveis	Percentual de vagas disponíveis
Apartamentos - OP	96	93	3	3,1
Vila Universitária - OP	150	147	3	2,0
Conjunto I - MA	84	56	28	33,3
Conjunto II - MA	120	86	34	28,3
<b>TOTAL</b>	<b>450</b>	<b>382</b>	<b>68</b>	<b>16,67</b>

### **Repúblicas Federais - Ouro Preto**

As Repúblicas Federais de Ouro Preto são um modelo único de moradia universitária no Brasil. São imóveis que a universidade cede aos estudantes, em modalidade de gestão compartilhada, como parte da política de permanência dos discentes em Ouro Preto.

<b>OCUPAÇÃO DAS REPÚBLICAS FEDERAIS POR TIPO DE MORADIA</b>				
TIPO DE MORADIA	CAPACIDADE TOTAL	OCUPAÇÃO TOTAL	TOTAL DE VAGAS	% DE VAGAS
REPÚBLICAS FEDERAIS MASCULINAS	654	421	233	35,63%
REPÚBLICAS FEDERAIS FEMININAS	210	150	60	28,57%
REPÚBLICA FEDERAL MISTA	18	11	7	38,89%
<b>REPÚBLICAS FEDERAIS - TOTAL</b>	<b>882</b>	<b>582</b>	<b>300</b>	<b>34,01%</b>

### **Participação social**

O Comitê Permanente de Assistência Estudantil - COPAE realizou 13 reuniões durante o ano de 2025, a eleição para membros discentes e o V Fórum da Assistência Estudantil, que contou com 143 inscritos.

### 3.2 COORDENADORIA DE RESTAURANTES

Os Restaurantes Universitários de Ouro Preto, Mariana e João Monlevade forneceram no ano de 2025 um total de 647.905 refeições, sendo 305.255 para usuários pagantes e 338.344 para usuários não pagantes (bolsistas).

Os Restaurantes Universitários mantiveram suas atividades de fornecimento de refeições (almoço e jantar) até o dia 19 de dezembro de 2025. Foram 211 dias de funcionamento dos Restaurantes de Ouro Preto e Mariana e 191 dias no RU de João Monlevade.

<b>SISRU Ouro Preto</b>	
<b>PAGANTES</b>	
GRADUAÇÃO	178.532
PÓS GRADUAÇÃO	31.105
PESQUISADOR	55
PROFESSOR	2.445
PROFESSOR SUBSTITUTO	1027
TÉCNICO ADMINISTRATIVO	4.614
TÉCNICO TERCEIRIZADO	72
VISITANTES	267
<b>TOTAL</b>	<b>218.117</b>

<b>NÃO PAGANTES</b>	
BOLSA ALIMENTAÇÃO – PRACE – 100%	230.491
BOLSA ALIMENTAÇÃO – PRACE –	5

<b>NÃO PAGANTES</b>	
60%	
FUNDAÇÃO GORCEIX	32
<b>TOTAL</b>	<b>230.528</b>

<b>EVENTOS APOIADOS PELA UFOP E VISITANTES DE ESCOLAS PÚBLICAS</b>	
<b>TOTAL</b>	<b>4.289</b>

<b>SISRU Mariana</b>	
<b>PAGANTES</b>	
GRADUAÇÃO	42.093
PÓS GRADUAÇÃO	5.214
PESQUISADOR	1
PROFESSOR	546
PROFESSOR SUBSTITUTO/ CONTRATADO/VISITANTE	237
TÉCNICO ADMINISTRATIVO	836
TÉCNICO TERCEIRIZADO	3
<b>TOTAL</b>	<b>48.930</b>

<b>NÃO PAGANTES</b>	
BOLSA ALIMENTAÇÃO – PRACE – 100%	83.030
FUNDAÇÃO GORCEIX	1
<b>TOTAL</b>	<b>83.031</b>

<b>SISRU – João Monlevade</b>	
-------------------------------	--

<b>PAGANTES</b>	
GRADUAÇÃO	35.862
PÓS GRADUAÇÃO	226
PROFESSOR	1.139
PROFESSOR SUBSTITUTO/VISITANTE	210
TÉCNICO ADMINISTRATIVO	771
<b>TOTAL</b>	<b>38.208</b>

<b>NÃO PAGANTES</b>	
BOLSA ALIMENTAÇÃO – PRACE – 100%	24.780
FUNDAÇÃO GORCEIX	5
<b>TOTAL</b>	<b>24.785</b>

<b>EVENTOS APOIADOS PELA UFOP</b>	
<b>TOTAL</b>	<b>17</b>

### **3.3 COORDENADORIA DE SAÚDE COMUNITÁRIA**

A Coordenadoria de Saúde Comunitária, doravante Centro de Saúde, desenvolve suas atividades articuladas com outros setores da UFOP, sendo: Coordenadoria de Saúde Ocupacional, Escola de Farmácia, Escola de Medicina, Escola de Nutrição, podendo realizar parcerias, por meio de convênios ou contratos, com grupos e associações conhecidas como fomentadoras e apoiadoras dos processos de saúde comunitária e assistência estudantil.

#### **Serviço de atendimento de Clínica Médica**

O serviço prestado pela equipe é de atendimento clínico médico aos discentes, servidores (docentes e técnicos-administrativos) e colaboradores terceirizados. Os atendimentos consistem em consultas presenciais. A equipe é composta por 04

profissionais, sendo 3 deles atuantes na Clínica Médica e outro no campo de Medicina de Família e Comunidade. Um destes médicos realiza, ainda, auriculoterapia. Durante o ano de 2025, foram realizados 2.572 atendimentos à população acadêmica da UFOP.

<b>CLÍNICA MÉDICA</b>	
<b>TOTAL</b>	<b>2572</b>

### **Serviço de atendimento Odontológico**

A equipe de odontologia realiza atendimento apenas a discentes e servidores da UFOP, não atendendo colaboradores terceirizados. O serviço é voltado para prevenção e promoção de saúde bucal em âmbito coletivo e orientação individual em saúde bucal, além de ofertar procedimentos de restaurações diretas simples, exodontias simples, profilaxia dentária, aplicação tópica de flúor, tomadas radiográficas. A equipe é composta por três cirurgiãs-dentistas, uma técnica em saúde bucal e seis auxiliares em saúde bucal. O setor de odontologia realizou, no decorrer de 2025, um total de 891 atendimentos diretos a estudantes e servidores da universidade.

<b>ATENDIMENTO ODONTOLÓGICO</b>	
<b>TOTAL</b>	<b>891</b>

### **Serviço de Enfermagem**

A equipe de enfermagem é composta por 03 profissionais técnicos em enfermagem, 01 auxiliar técnico em enfermagem e 01 servidora colaboradora lotada na PROGEP (Sub Sistema Integrado de Atenção à Saúde do Servidor - SIASS), que auxilia em demandas de atendimento estudantil e comunitário. Esta equipe é responsável por realizar atendimento prévio às consultas médicas, administração de medicamentos, aferição de sinais vitais, curativos simples, testes rápidos de infecções sexualmente transmissíveis (IST), além da realização de Eletrocardiograma (ECG).

### **Serviço de Nutrição**

O serviço de nutrição conta com uma servidora nutricionista e tem como objetivo prestar assistência nutricional e dietoterápica aos alunos e servidores (técnico-administrativos e docentes) da UFOP. O atendimento pode ser realizado em formato presencial ou on-line. Foram 251 atendimentos no decorrer de 2025.

<b>SERVIÇO DE NUTRIÇÃO</b>	
<b>TOTAL</b>	<b>251</b>

### **Serviço de Assistência Social**

O setor de Serviço Social é vinculado à Coordenadoria de Saúde Comunitária, embora, a atuação da servidora técnica-administrativa do serviço social esteja voltada para a Coordenadoria de Saúde Ocupacional. Os atendimentos estão relacionados à avaliação das demandas de servidores, com escuta qualificada e emissão de pareceres sociais, visando a análise dos aspectos sociais que interferem na situação de saúde do servidor. Foram realizados 77 atendimentos pela assistente social em 2025.

<b>ASSISTÊNCIA SOCIAL</b>	
<b>TOTAL</b>	<b>77</b>

### **Serviço de Psicologia**

A equipe de serviço de psicologia realiza acolhimento psicológico individual ao estudante, avaliando queixas, multicausalidade, oferecendo escuta, orientação e aconselhamento com carácter pontual/breve, não configurando psicoterapia. Este serviço é prestado aos discentes e servidores da UFOP. São três servidores, sendo que, dois deles atendem diretamente aos discentes de graduação e uma profissional que atende aos servidores e alunos de pós-graduação. A média de atendimentos desta equipe é de 650.

<b>PSICOLOGIA</b>
-------------------

<b>PSICOLOGIA</b>	
<b>TOTAL</b>	<b>650</b>

### **Serviços administrativos na Coordenadoria de Saúde Comunitária**

Os demais serviços administrativos dizem respeito ao processo de organização para o bom andamento do trabalho no Centro de Saúde. Os trabalhos são desenvolvidos por um coordenador, um assistente administrativo e um administrador de edifícios.

### **3.4 COORDENADORIA DE ACESSIBILIDADE E INCLUSÃO**

A Coordenadoria de Acessibilidade e Inclusão (CAIN) registrou em seu sistema 145 pessoas identificadas como público-alvo da Educação Especial, abrangendo indivíduos com deficiência, pessoas com Transtorno do Espectro Autista (TEA) e aqueles com altas habilidades e superdotação. Ao longo do ano de 2025, foram realizados, em média, 20 atendimentos semanais, totalizando aproximadamente 800 atendimentos, que envolveram discentes, interpretação de aulas, orientação a bolsistas e apoio a docentes.

A CAIN desenvolveu atividades de orientação pedagógica a discentes, promoveu reuniões de alinhamento com bolsistas de inclusão, realizou encontros com professores e colegiados de cursos, assegurou a interpretação de aulas em Libras, participou de comissões institucionais como representante da coordenação e conduziu avaliações de candidatos à graduação na condição de pessoa com deficiência, entre outras iniciativas voltadas ao fortalecimento da política de inclusão.

<b>ATENDIMENTOS REALIZADOS PELA CAIN</b>	
<b>TOTAL</b>	<b>800</b>

A CAIN conta, ainda, com bolsistas de monitoria inclusiva, que atuam na produção de materiais didáticos e no suporte ao acompanhamento discente.

<b>BOLSISTAS MONITORIA INCLUSIVA</b>	
Número de bolsistas	Valores totais
32	R\$106.602,00

#### **4. EXECUÇÃO DE AÇÕES PLANEJADAS PARA 2025**

##### **4.1 COORDENADORIAS DE ASSISTÊNCIA ESTUDANTIL - OURO PRETO, MARIANA E JOÃO MONLEVADE**

- Ocorreu a organização e realização do V Fórum de Assistência Estudantil, PRACE em parceria com o COPAE. Houve participação de todas as coordenadorias da PRACE.
- Foi realizado o provimento do cargo de psicólogo para a CAES **Mariana**.
- Foi realizado parcialmente o objetivo de atribuição de coordenadores com funções gratificadas para as CAES **Ouro Preto, Mariana e João Monlevade**. O processo tende a finalizar no início de 2026.
- Houve melhoria de infraestrutura: continuidade na adequação de espaços e aquisição de equipamentos para aprimorar os serviços oferecidos.
- Houve incentivo à participação de servidores em programas de qualificação.
- Em **João Monlevade**, conforme planejado, houve ampliação do acompanhamento psicossocial e consolidação do calendário de ações preventivas de saúde.

##### **4.2 COORDENADORIA DE RESTAURANTES**

- Foi concluído o processo de compra de novos mobiliários para o Restaurante Universitário do ICOSA.
- Foi adquirido medidor de energia para o Restaurante Universitário do campus Ouro Preto;
- A Coordenadoria de Restaurantes Universitários, que supervisiona o contrato e o trabalho da empresa terceirizada contratada para a produção de refeições tem desenvolvido projetos junto aos estagiários do Curso de Nutrição e outros cursos, com objetivos de orientar os colaboradores quanto aos cuidados e conscientização sobre a importância da higiene pessoal na segurança dos alimentos. Além disso,

desenvolve procedimentos para o Controle de Temperatura na distribuição da refeição, aplicando a RDC 216;

- Não foi adquirido o hidrômetro. Diante do contingenciamento de gastos do ano passado, optou-se por adiar a aquisição, apesar da importância da medição do consumo para se ter parâmetro para trabalhar questões como conscientização quanto ao desperdício;

- Foi desenvolvido o projeto de Fila prioritária, porém o mesmo não foi implantado. Apesar disso, ocorreram durante o ano reuniões entre a Coordenadoria de Acessibilidade e o Restaurante Universitário, no sentido de encontrar formas de melhorar o acesso e acolhimento dos usuários dentro do RU, sem que os mesmos se sintam excluídos, além do apoio no serviço de distribuição da refeição àqueles que necessitam de ajuda.

#### **4.3 COORDENADORIA DE SAÚDE COMUNITÁRIA**

- Concluída a implantação do projeto de atendimento com extrações e RX.

- Concluída a manutenção corretiva do equipamento de RX odontológico, com disponibilização de exames para alunos e servidores.

- Realizada assembleia para eleição de cargos para diretor clínico e da comissão de ética.

- Realizada manutenção corretiva e preventiva nos equipamentos médicos e odontológicos.

- Concluída a parceria com equipe médica/psicologia, CAPS e convênio para implementação de psicoterapia.

- Aquisição de novos equipamentos odontológicos, em parceria com o Conselho Regional de Odontologia de MG (CRO-MG) para aquisição de equipamentos.

- Extensão de ações de saúde, abrangendo Mariana e João Monlevade.

- Aquisição de móveis e equipamentos.

- Não implementado o estabelecimento de parceria para expansão do serviço de telemedicina aos campi de Mariana e João Monlevade.

- Ampliação e readequação de salas para melhorar a capacidade de atendimento.

- Realização de exames de eletrocardiograma com emissão de laudos.

- Não implementada a integração do serviço de RX da UFOP à rede municipal de saúde.

- Em andamento o incentivo e liberação para capacitações diversas alinhadas às necessidades do serviço.

#### **4.4 COORDENADORIA DE ACESSIBILIDADE E INCLUSÃO**

- A CAIN desenvolveu atividades de orientação pedagógica a discentes.
- Realizou encontros com professores e colegiados de cursos.
- Assegurou a interpretação de aulas em Libras.
- Conduziu avaliações de candidatos à graduação na condição de pessoa com deficiência.

### **5 PROJETOS E ATIVIDADES MAIS RELEVANTES EM 2025**

#### **5.1 COORDENADORIAS DE ASSISTÊNCIA ESTUDANTIL - OURO PRETO, MARIANA E JOÃO MONLEVADE**

- Implementação do Programa de Incentivo à Diversidade e Convivência (PIDIC) e do Programa de Desenvolvimento Social e Acadêmico (PRODESA).
- Levantamento de dados e participação na Comissão de Avaliação e Monitoramento do PNAES.
- Oferta de atividades individuais e coletivas pela Orientação Estudantil.
- Em **Ouro Preto**, coleta de dados de estudantes ingressantes nos períodos letivos 24.2 e 25.1, por meio do formulário da Pesquisa do Perfil do Ingressante.
- Realização de recepção a ingressantes do **Campus Morro do Cruzeiro**, sobretudo por meio do “Boas-vindas, Ingressantes”.
- Em **Ouro Preto**, oferta de oficinas temáticas voltadas para diferentes aspectos da vida acadêmica,
- Em **Mariana**, desenvolvimento dos projetos “Documentação para avaliação socioeconômica: PRACE Orienta”, “Bem Vindo Calouro” e “Programa de Acompanhamento Acadêmico” e “Tempo de Aprender: Oficinas para Organização da rotina acadêmica”.
- Em **João Monlevade**, os projetos “Taekwondo como prática extensionista”, “Livro na mão, pé na bola” e serviços de enfermagem e promoção à saúde.

#### **5.2 COORDENADORIA DE RESTAURANTES**

- Conclusão do processo de compra de novos mobiliários para o Restaurante Universitário do ICSA;
- Aquisição do medidor de energia para o Restaurante Universitário do campus Ouro Preto;
- Desenvolvimento, pela empresa contratada, de projetos com a participação dos estagiários em nutrição para orientar os colaboradores quanto aos cuidados na higiene pessoal e segurança dos alimentos.

### **5.3 COORDENADORIA DE SAÚDE COMUNITÁRIA**

- Implantação do projeto de atendimento odontológico com extrações e RX.
- Disponibilização de exames para alunos e servidores, após manutenção corretiva dos equipamentos.
- Parceria com equipe médica/psicologia, CAPS e convênio para implementação de psicoterapia.
- Parceria com o Conselho Regional de Odontologia de MG (CRO-MG) para aquisição de equipamentos.
- Renovação de mobiliário e aquisição de equipamentos necessários.
- Colaboração entre a UFOP e a Prefeitura Municipal de Ouro Preto (PMOP) para discussões estratégicas.
- Ampliação e readequação de salas para melhorar a capacidade de atendimento.
- Realização de exames com emissão de laudos de RX e eletrocardiograma.

### **5.4 COORDENADORIA DE ACESSIBILIDADE E INCLUSÃO**

- Desenvolvimento de atividades de orientação pedagógica a discentes.
- Promoção de reuniões de alinhamento com bolsistas de inclusão.
- Realização de encontros com professores e colegiados de cursos.
- Interpretação de aulas em Libras.
- Participação em comissões institucionais.
- Condução de avaliações de candidatos à graduação na condição de pessoa com deficiência.

## **6. PRINCIPAIS AÇÕES PLANEJADAS PARA 2026**

- Implementação das Coordenadorias de Assistência Estudantil de Ouro Preto, Mariana e João Monlevade, com atribuição de gratificações.
- Criação de um setor de moradias, com incorporação de novos profissionais.
- Realização do Fórum de Assistência Estudantil.
- Criação de Grupos de Acolhimento nas Unidades Acadêmicas.
- Ampliação do diálogo com as Unidades Acadêmicas, Departamentos e Colegiados.
- Fortalecimento da divulgação das atividades desenvolvidas pela PRACE.
- Ampliação das ações de cuidado em saúde em parceria com os municípios.
- Realização da Pesquisa de Satisfação no RU.
- Troca dos computadores das roletas do RU.
- Aquisição de mesa para refeitório que atenda os alunos com deficiência ou com necessidades especiais.
- Implementação do projeto “Fila Prioritária” nos RUs.
- Construção e aprovação de Regimento Interno do Centro de Saúde.
- Regularização do Alvará de funcionamento do Centro de Saúde.
- Ampliação dos serviços, do Centro de Saúde, de atendimento médico e odontológico para os campi de Mariana e João Monlevade, presencial ou via teleconsulta.
- Avanço na construção coletiva da política de acessibilidade e inclusão das pessoas com deficiência na UFOP.
- Realização de encontros com discentes PCDs.
- Organização de Ciclo de Palestras relacionadas às demandas das pessoas com deficiência, reafirmando o compromisso com a consolidação de uma universidade mais inclusiva e acessível.